L'Echo de la Malègue

Association des Anciens et Amis du Lac-Bleu

N
06
déc.
14

Editorial de Steve von Siebenthal, nouveau chef de groupe

Le Lac-Bleu a vécu un changement important le 27 septembre passé. Après 5 ans à la tête du groupe, Lucien Grangier (Chocard) a passé les rênes du Lac-Bleu à son adjoint, Steve von Siebenthal (Pygargue). Voici son premier éditorial.

De plus en plus de membres ont des activités sportives ou culturelles en parallèle des animations scoutes. Certaines nécessitent un suivi régulier, voire même sans failles, au risque, par exemple, d'être mis à l'écart d'une équipe sportive.

Les activités scoutes telles que nous les pratiquons ne nécessitent pas une telle assiduité, une présence à toutes les séances, à tous les week-ends ou à tous les camps. Sur ce plan, elles sont souvent désavantagées.

Malgré tout, la participation de chacun, même occasionnelle, reste importante aux yeux des responsables. Nous avons à cœur d'offrir des activités variées et accessibles et le scoutisme doit par conséquent rester flexible.

La diversification de l'offre sportive et culturelle proposée aux jeunes et enfants fait partie de notre vie actuelle. Le scoutisme, comme à chaque fois à travers son histoire, montrera sa force en s'adaptant pour vivre avec son temps et poursuivra son but immuable tout en préservant son identité et ses traditions.

Cette évolution est déjà en marche ! Les effectifs du groupe croissent régulièrement, preuve que nous sommes attractifs. La qualité de nos prestations et notre efficacité organisationnelle est reconnue. Le groupe bénéficie même d'une certaine notoriété dans la région. Tout ceci m'encourage à persévérer dans cette direction et je remercie la maîtrise de m'accompagner dans cette tâche.

Steve von Siebenthal / Pygargue
Chef de Groupe

L'au revoir de Lucien Grangier, ex-chef de groupe

Quelle joie d'avoir quitté ma fonction ! Cela peut vous paraître étrange, voire choquant de lire ces mots ! Et pourtant ! C'est que depuis que je ne suis plus Chef de Groupe (CG), je profite de faire des choses pour moi, et lorsque je reviens à la Malègue (et je suis revenu souvent ces derniers temps), c'est avant tout pour revoir des amis.

C'est que ce n'est pas rien d'être Chef de Groupe ! Oui, peut-être bien que nous sommes des bénévoles, mais il n'en demeure pas moins qu'entre la gestion des effectifs (le renouvellement de la maîtrise est toujours un vrai casse-tête), le souci d'assurer la qualité des activités, les réunions de préparation, l'organisation du camp qui s'étend tout au long de l'année et la paperasse qu'il faut remplir pour l'ASVd, le MSDS, Jeunesse & Sport ou encore la Commune pour toucher les subventions…

Et il n'y a pas que le CG ! Nous pourrions nous croire dans une petite entreprise. C'est incroyable le temps que ça prend ! Et pourtant, chaque membre de la maîtrise répond présent semaine après semaine, année après année, prenant sur son temps libre la peine d'organiser des activités variées et de qualité avec de petits moyens.

Je profite donc de ce mot pour remercier toute la maîtrise d'avoir œuvré à mes côtés au bon fonctionnement du groupe durant toutes ces années et je leur souhaite bonne chance et surtout beaucoup de plaisir dans la poursuite de leur engagement.

Chocard Motivant (Lucien Grangier)

AG-raclette 2014

Flash-back

Fouiller dans les archives permet de découvrir quelques beaux souvenirs. Celui-ci nous a marqué, car l'écusson de la Tour-de-Peilz existe encore à la Malègue. La photo date de 1938 ! Elle a été prise au troisième camp fédéral des scouts suisses, à Zurich.

CONCOURS !
Déterminez qui sont ces jeunes scouts et gagnez la possibilité de nous soumettre une photo à publier et une bouteille de vin à la prochaine raclette !

Les CGs du Lac-Bleu

1919-1948	Louis Legerat
1948-1949	Claude Lehmann
1949-1959	Paul Gorgeat
1959-1961	Bernard Ecoffet
1961-1974	Michel Pasche
1974-1984	Olivier Martin
1984-1986	Magali Pasche-Malvarez
1986-1987	Karsten Kramer
1987-1997	Michel de Graffenried
1997-2005	Agnès Pasche
2005-2009	Philippe Eugster
2009-2014	Lucien Grangier
2014...	Steve von Siebenthal

L'organigramme de la maîtrise

La structure de la maîtrise a grandement changé en 50 ans. Ci-contre sont affichés les organigrammes de la maîtrise de 1960 et de 2014. Les effectifs aussi ont considérablement augmenté en une cinquantaine d'année !

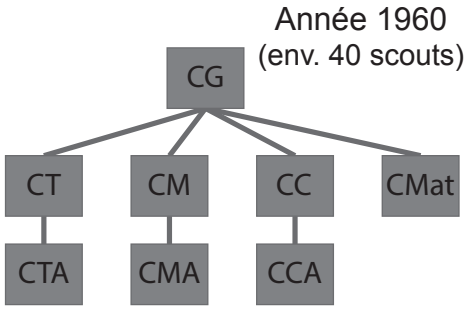

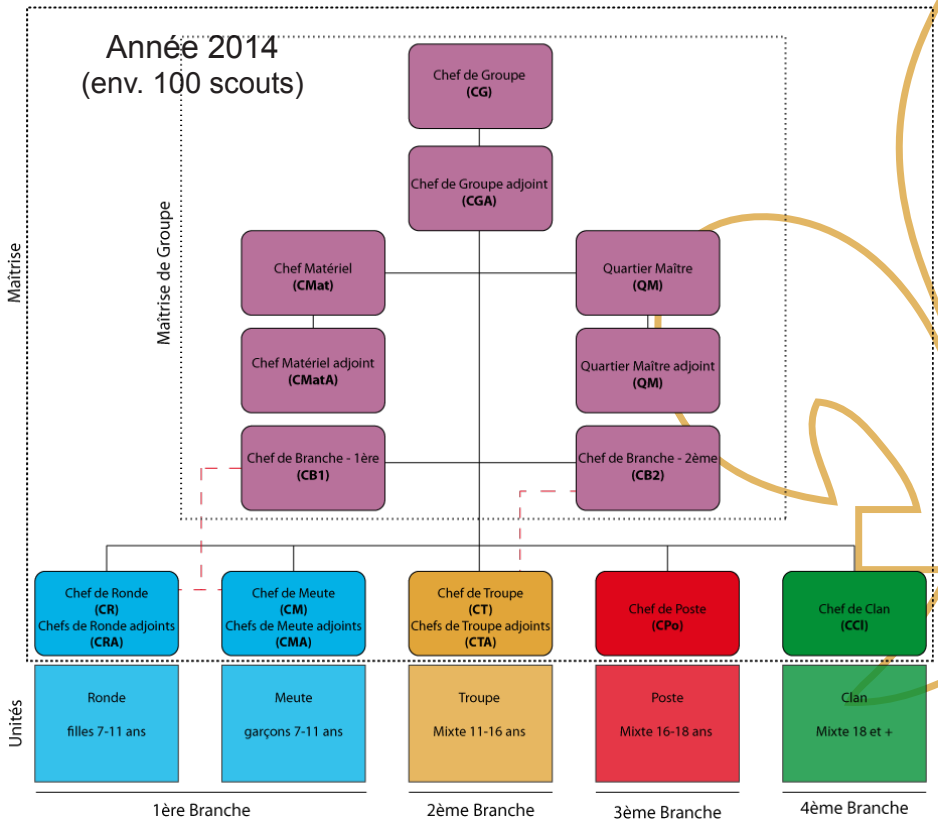

Interview de Samantha Malvarez

L'Echo : Quand as-tu commencé les scouts ?
Samantha : J'ai commencé en septembre 2007.

E : Depuis quand es-tu responsable ?
S : Depuis 7 ans.

E : Quel est ton poste au sein de la maîtrise ?
S : Je suis cheftaine de meute (NDLR : garçons de 7 à 11 ans).

E : Quelles sont tes principales responsabilités ?
S : Je dois gérer les louveteaux, veiller à ce qu'ils s'amusent...

E : Qu'est-ce qui est le plus difficile dans ton poste actuel ?
S : Le plus difficile est de tenir toute l'administration, et les préparations de séances.

E : Quel est ton meilleur souvenir comme cheftaine ?
S : Mon meilleur souvenir est la théâtrale qu'on a faite pour les 90 ans du groupe !

E : Et le pire souvenir ?
S : Mon pire souvenir est le camp à Trient, où nous avons dû déplacer trois fois la cuisine à cause de la rivière... Et il a plu tout le camp aussi !

E : Cette année, il a beaucoup plu au camp d'été. Comment as-tu géré ?
S : En restant positive et en me disant que cele pourrait être pire !

E : Merci, Samantha !

27.11.2014

Lutins et louveteaux

Interview de Déborah Chervet

L'Echo : Quand as-tu commencé les scouts ?
Déborah : Le 1e novembre 2008. C'était la première journée avec les filles au Lac-Bleu !!

E : Depuis quand es-tu responsable ?
D : Depuis avril 2013, lors de la Saint-Georges. J'ai passé deux camps d'été, l'un comme adjointe et l'autre comme responsable.

E : Quel est ton poste au sein de la maîtrise ?
D : Je suis cheftaine de ronde (NDLR : filles de 7 à 11 ans).

E : Quelles sont tes principales responsabilités ?
D : Je suis responsable des enfants. Cela inclut de préparer et surveiller des séances qui concordent avec l'esprit scout, de gérer l'argent d'unité, l'administratif (site web, papiers,...). Je suis actuellement toute seule à la ronde mais si j'avais des adjoints, je devrais également gérer les chefs de l'unité.

E : Donc plusieurs genres de responsabilités !
D : Oui. Je ne suis plus adjointe, pour qui il n'y a basiquement que les enfants à gérer…

E : Qu'est-ce qui est le plus difficile dans ton poste actuel ?
D : L'administratif. Je ne suis pas papier, mais plutôt terrain !

E : Quel est ton meilleur souvenir comme cheftaine ?
D : Les petites choses du quotidien ! J'adore rigoler avec les enfants mais aussi les aider à avoir un esprit critique et ne pas tout prendre ce qu'on leur dit pour argent comptant.

E : Et le pire souvenir ?
D : La première séance de maîtrise qui a fini à minuit, on n'en pouvait plus.

E : Est-ce que tu as un souvenir particulier à nous raconter ?
D : Cette année, on a bien mangé au concours cuisine pour la première fois ! D'habitude, ce n'est pas cuit, ou nous ne pouvons pas finir notre assiette… Mais cette année, on a eu droit à des tomates farcies, une crème au choc, des soupes… Il y a un grand progrès !

E : Cette année, il a beaucoup plu au camp d'été. Comment as-tu géré ?
D : On a adapté en continu le programme, on a improvisé. Par exemple, pour partager l'abris de groupe avec les éclais. Les enfants étaient un peu les uns sur les autres, mais on a fait avec.

E : Merci, Déborah !

27.09.2014

Le raid de troupe 2014 conté par le CT

Mardi 19 août, 6h du matin, mon réveil sonne. C'est le début de la grande aventure qu'est le traditionnel raid de Troupe. Un seul souci : depuis mon sac de couchage, j'entends une forte pluie tomber sur la tente… Tout de même très motivé, j'enfile rapidement ma veste et mon pantalon de pluie. Il pleut au camp, et le reste de la montagne est revêtu d'une légère couche de neige. Les prévisions annonçant du soleil et du beau pour les deux jours, nous (la troupe) décidons de partir, sachant que nous rebrousserons chemin si nécessaire (photo 4).

A 9h, nous arrivons en bus au barrage de Moiry. Les enfants s'exclament « Woahh, c'est trop beau ! » ou encore « On va marcher par où ? » (photo 2).

photo 1

Je consulte encore une fois la météo : le soleil est confirmé, bonne nouvelle ! Un sentiment de joie envahit toute la troupe lorsque le premier rayon nous éblouit. Nous étions contents.

Il est déjà temps d'enlever le pull, de mettre de la crème solaire et de sortir les lunettes de soleil. L'ambiance au sein de la troupe est extraordinaire ; tout en marchant, nous chantons des bans à tue-tête et admirons le splendide paysage.

Le panneau pédestre n'indique plus que 40 minutes jusqu'au col du Torrent (photo 1), c'est la dernière montée. Les éclais se réjouissent d'y voir la belle vue. Là-haut, Vralentin Krailiger, Thibault Loup et Thibaud

Chuard passent leur promesse (photos 3).

Nous changeons de vallée et dévalons la longue descente en direction du Bivouac. Une fois arrivés, nous montons les abris pour dormir et cuisinons le souper sur le feu. Les enfants sont souriants, un peu fatigués mais fiers d'eux, ils reconnaissent la beauté de marcher en groupe en montagne. Avant d'aller se coucher, toute la Troupe se réunit autour du feu pour une belle veillée.

Le lendemain matin, le soleil déjà pré-

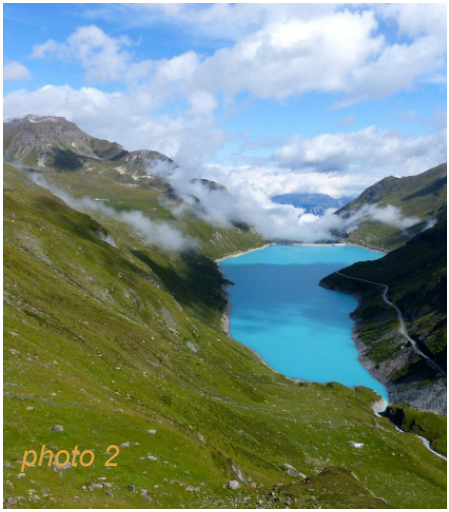

photo 2

photos 3

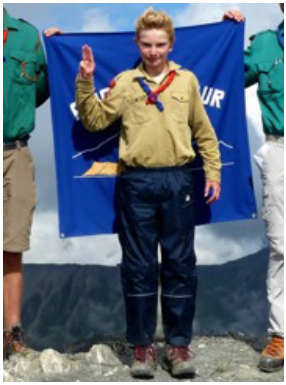

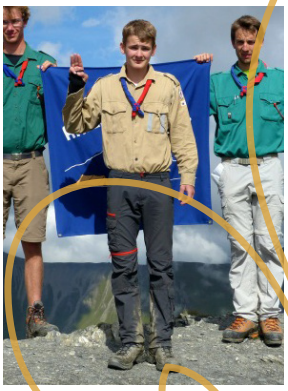

photo 4

sent, nous commençons la journée avec un bon lait chaud et des tartines. Ensuite, c'est reparti pour la suite de la marche jusqu'au village des Haudères, où le car postal nous attend pour nous ramener à la maison.

A 18h, nous arrivons en gare de Vevey : il ne nous reste plus que la montée de St-Martin pour rejoindre nos parents. Je constate avec plaisir que la Troupe est en pleine forme et qu'elle a passé un chouette camp ; un jeune éclaireur envoie un ban, et tout le monde se met à chanter, rigoler. Quelle ambiance ! Bravo à toutes les éclaireuses et tous les éclaireurs !

Voici l'itinéraire de ce raid de Troupe :

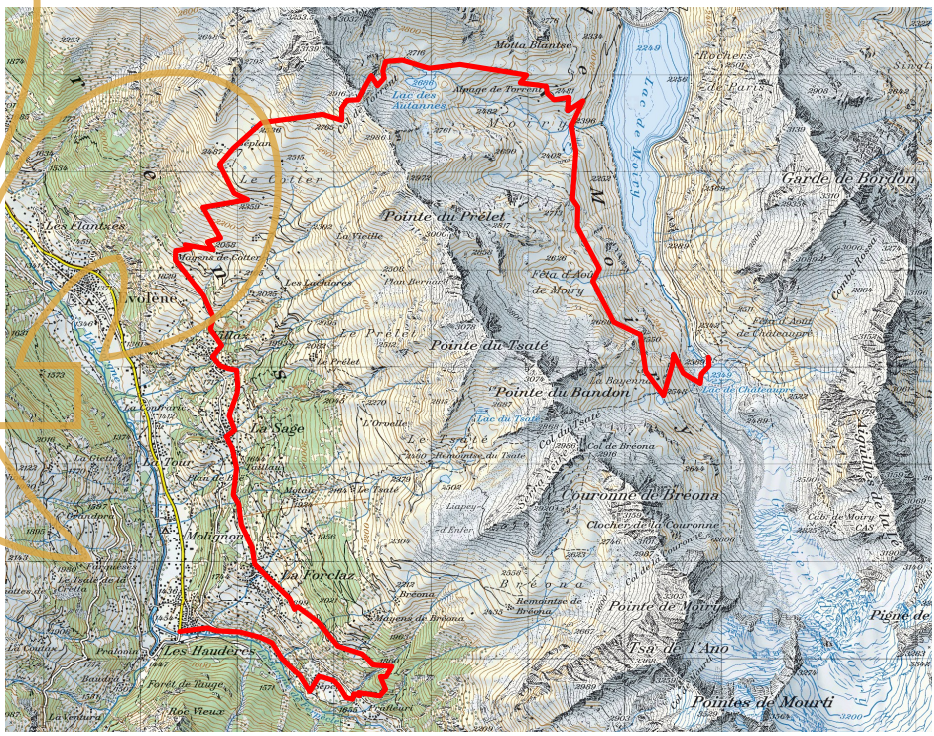

Barrage de Moiry (2342m), Lac des Autannes (2686), Col du Torrent (2916m), La Sage (1667), Les Haudères (1436m), ce qui fait une marche de 33 km-effort en deux jours.

Matthias Loup, CT

31

Agenda et communications

AG raclette 2015

La prochaine AG-raclette de l'association aura lieu le 26 septembre 2015 à la Malègue. *Save the date!*

Contact

Association des Anciens et Amis du Lac-Bleu
c/o Philippe Eugster
Rue du Midi 32
1800 Vevey
anciens@lac-bleu.ch
CCP 17-255574-9
IBAN CH93 0900 0000 1725 5574 9

Fouillez vos archives !

Afin d'améliorer le contenu de l'Echo de la Malègue et du site web, nous sommes à la recherche d'anciens articles de journaux, de photos ou d'anecdotes au sujet du Lac-Bleu, principalement antérieurs à 1980. Merci de nous contacter si vous avez quelque chose.

Sortie 2015 : Broc

La prochaine sortie de printemps aura lieu le 10 mai 2015, de 10h à 16h (à confirmer).

Au programme, visite de la chocolaterie de Broc, puis fondue à Bulle. Un autre repas est possible pour ceux qui ne souhaitent pas de fondue. Le déplacement se fera en véhicules privés, mais nous organiserons le plus possible de covoiturage. Prix de la journée: CHF 50, incluant la visite et le repas.

Inscriptions jusqu'au 28 février par mail ou par courrier postal aux adresses mentionnées ci-contre à gauche. Merci de mentionner le nombre de personnes qui seront présentes, ainsi que le nombre de places disponibles dans la voiture ou le nombre de personnes nécessitant un covoiturage, pour que nous l'organisions au mieux.

Nous nous réjouissons de vous y retrouver !

Ont participé à ce numéro: Lucien Grangier, Jérôme Krailiger, Philippe Eugster, Matthias Loup. Photos: Matthias Loup, Martin Wagenbach, Magali Malvarez. Impression: Roger Urech